

**POLI  
[TECH] >  
NIKA**

**Politechnika  
Częstochowska**

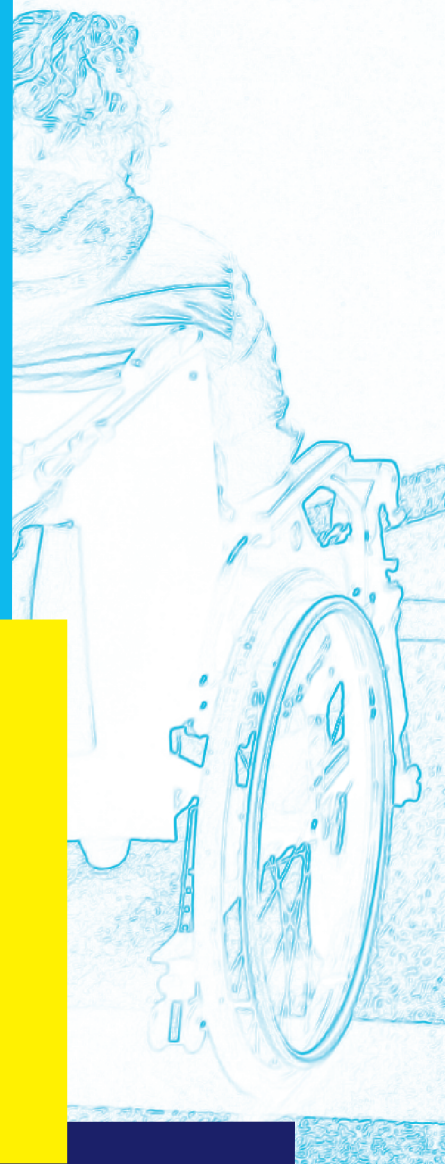

**Politechnika Częstochowska  
Uczelnią Dostępną**



# **Wsparcie edukacyjne i inne formy wsparcia w Politechnice Częstochowskiej**

**Poradnik dla studentów,  
doktorantów i kandydatów  
z niepełnosprawnościami  
i szczególnymi potrzebami**



## Biuro ds. Osób z Niepełnosprawnościami



# CZEKAMY NA CIEBIE

Nie ma rzeczy niemożliwych, są tylko trudne do wykonania  
Aleksander Wielki

DS Bliźniak, ul. Akademicka 5  
42-201 Częstochowa  
tel.: 34 325 03 41  
bon@pcz.pl

[bon.pcz.pl](http://bon.pcz.pl)



# Wsparcie edukacyjne i inne formy wsparcia w Politechnice Częstochowskiej

Poradnik dla studentów, doktorantów i kandydatów  
z niepełnosprawnościami i szczególnymi potrzebami

Opracowanie:

**Anita Nowakowska** – Pełnomocnik Rektora ds. Osób z Niepełnosprawnościami

**Magdalena Grajcar** – Specjalista ds. Wsparcia Edukacyjnego

Częstochowa 2023

Poradnik został stworzony z myślą o studentach, doktorantach i kandydatach z niepełnosprawnościami i szczególnymi potrzebami, którzy studiują, kształcą się lub dopiero zamierzają rozpocząć swoją akademicką przygodę w Politechnice Częstochowskiej.

Jest to praktyczny przewodnik, który może być odpowiedzią na nurtujące pytania, wskaże rozwiązania i zachęci do skorzystania z uczelnianego wsparcia, którego celem jest wyrównywanie szans osób z niepełnosprawnościami i szczególnymi potrzebami.

Wsparcie oferowane przez Politechnikę Częstochowską nie spowoduje obniżenia poziomu wymagań akademickich.

Poradnik został opracowany w ramach projektu „Politechnika Częstochowska uczelnią dostępną” nr POWR.03.05.00-00-A037/20, współfinansowanego przez Unię Europejską w ramach Europejskiego Funduszu Społecznego.

# Spis treści

WPROWADZENIE .....	5
I. REKRUTACJA NA STUDIA I DO SZKOŁY DOKTORSKIEJ .....	6
1. Kandydaci na studia .....	6
2. Kandydaci do szkoły doktorskiej.....	6
II. KSZTAŁCENIE STUDENTÓW.....	8
1. Dostosowanie kształcenia do indywidualnych potrzeb.....	8
2. Wewnętrzne procedury.....	9
III. ŚWIADCZENIA DLA STUDENTÓW I UCZESTNIKÓW SZKOŁY DOKTORSKIEJ .....	10
1. Stypendium dla osób niepełnosprawnych .....	10
2. Stypendium dla uczestników szkoły doktorskiej .....	10
3. Inne formy wsparcia.....	11
3.1. Stypendium rektora.....	11
3.2. Stypendium socjalne.....	11
3.3. Zapomoga.....	12
IV. DODATKOWE ZAJĘCIA DLA STUDENTÓW I DOKTORANTÓW .....	13
1. Lektorat z języka angielskiego.....	13
2. Nauka Polskiego Języka Migowego .....	13
3. Dodatkowe zajęcia sportowe na basenie .....	14
4. Sekcje sportowe .....	14
V. WYPOŻYCZALNIA SPECJALISTYCZNEGO SPRZĘTU .....	17
VI. WSPARCIE PSYCHOLOGICZNE.....	22
VII. DOSTĘPNOŚĆ POLITECHNIKI CZĘSTOCHOWSKIEJ .....	24
1. Dostępność architektoniczna .....	24
2. Dostępność informacyjno-komunikacyjna .....	25
3. Dostępność cyfrowa .....	25
VIII. BIBLIOTEKA GŁÓWNA .....	26

---

IX. OFERTA MIASTA CZĘSTOCHOWY DLA OSÓB Z NIEPEŁNOSPRAWNOŚCIAMI .....	27
1. Asystent osobisty osoby niepełnosprawnej .....	27
2. Aktywny samorząd.....	27
3. Mieszkanie dla absolwenta .....	28
4. Dostępne mieszkanie .....	29
5. Usługi transportowe dla osób z niepełnosprawnościami .....	29
X. PEŁNOMOCNIK REKTORA DS. OSÓB Z NIEPEŁNOSPRAWNOŚCIAMI ....	30
XI. BIURO DS. OSÓB Z NIEPEŁNOSPRAWNOŚCIAMI .....	30
1. Działania Biura ds. Osób z Niepełnosprawnościami .....	30
2. Kontakt do Biura ds. Osób z Niepełnosprawnościami .....	32

## Wprowadzenie

Politechnika Częstochowska, realizując zapisy Konstytucji RP, Konwencji o prawach osób z niepełnosprawnościami, Ustawy prawo o szkolnictwie wyższym i nauce, Ustawy o zapewnieniu dostępności osobom ze szczególnymi potrzebami, Ustawy o dostępności cyfrowej stron internetowych i aplikacji mobilnych podmiotów publicznych, Statutu PCz i innych aktów prawnych, dokłada wszelkiej staranności, aby osoby z niepełnosprawnościami (OzN) i szczególnymi potrzebami miały stworzone warunki w zakresie dostępności architektonicznej, cyfrowej oraz informacyjno-komunikacyjnej między innymi poprzez:

- ✓ pełny udział w procesie przyjmowania na Politechnikę w celu odbywania kształcenia, kształceniu, prowadzeniu działalności naukowej,
- ✓ zapewnieniu dostępności: procesu dydaktycznego, materiałów dydaktycznych, wsparcia psychologicznego, procesu przyjmowania na studia (w tym rekrutacji), nauki języków obcych oraz zajęć wychowania fizycznego,
- ✓ zapewnieniu: usług asystenta, dostępu do technologii wspomagających, wsparcia w zakresie domów studenckich, usług dla osób głuchych, słabosłyszących, niewidomych, słabowidzących, w spektrum autyzmu,
- ✓ usuwanie barier i zapobieganie ich powstawaniu,
- ✓ uzyskanie informacji o rodzajach wsparcia, jakie mogą otrzymać i do kogo zgłosić się,
- ✓ traktowanie na zasadach równości z innymi osobami.

Od 2020 roku Uczelnia realizuje projekt „Politechnika Częstochowska uczelnią dostępną”, którego głównym celem jest poprawa dostępności dla osób z niepełnosprawnościami i szczególnymi potrzebami poprzez wprowadzenie zmian organizacyjnych, podniesienie kompetencji i świadomości kadry Politechniki z zakresu niepełnosprawności oraz likwidację barier architektonicznych i cyfrowych. W ramach projektu zarządzeniem rektora został powołany Pełnomocnik Rektora ds. Osób z Niepełnosprawnościami, Zespół ds. Dostępności, a w listopadzie 2021 roku powstało Biuro ds. Osób z Niepełnosprawnościami, do którego zakresu działania należy między innymi inicjowanie i koordynowanie działań podejmowanych w Politechnice na rzecz OzN i szczególnymi potrzebami.

# I. Rekrutacja na studia i do szkoły doktorskiej

Zgodnie z zasadą równych praw i obowiązków, kandydaci z niepełnosprawnościami lub szczególnymi potrzebami, którzy chcą studiować w Politechnice Częstochowskiej i kształcić się w szkole doktorskiej podlegają takiej samej procedurze rekrutacyjnej, co wszyscy inni kandydaci.

## 1. Kandydaci na studia

Kandydaci na studia stacjonarne i niestacjonarne pierwszego i drugiego stopnia, którzy chcą skorzystać ze wsparcia w procesie rekrutacji wypełniają wniosek w Internetowym Systemie Rekrutacji Politechniki Częstochowskiej lub na stronie Biura ds. Osób z Niepełnosprawnościami w zakładce REKRUTACJA/WSPARCIE/Wniosek o wsparcie – kandydat na studia.



<https://bon.pcz.pl/rekrutacja-wsparcie/wniosek-o-udzielenie-wsparcia-w-procesie-rekrutacji>

## 2. Kandydaci do szkoły doktorskiej

Kandydaci do Szkoły Doktorskiej Politechniki Częstochowskiej mogą skorzystać ze wsparcia w procesie rekrutacji na podstawie wypełnionego wniosku (Załącznik nr 8 do Zasad rekrutacji do Szkoły Doktorskiej Politechniki Częstochowskiej w roku akademickim 2023/2024).

Forma wsparcia jest ustalana indywidualnie przez Pełnomocnika Rektora ds. Osób z Niepełnosprawnościami i kierownika szkoły doktorskiej.

Wniosek znajduje się na głównej stronie Politechniki w zakładce KANDYDAT/Szkoła doktorska lub na stronie Biura ds. Osób z Niepełnosprawnościami w zakładce REKRUTACJA/WSPARCIE/Wniosek o wsparcie – kandydat do szkoły doktorskiej.



<https://bon.pcz.pl/rekrutacja-wsparcie/wniosek-o-udzielenie-wsparcia-w-procesie-rekrutacji-doktorant>



**POLI  
TECH  
NIKA**

Politechnika  
Częstochowska



# Zaprasza Cię na studia

w roku akademickim 2023/2024

- angielski język biznesu
- architektura krajobrazu
- automatyka i robotyka
- bezpieczeństwo i higiena pracy
- biotechnologia
- budownictwo
- budownictwo z wykorzystaniem technologii BIM
- design i zarządzanie projektami
- elektromobilność i energia odnawialna
- elektronika i telekomunikacja
- elektrotechnika
- energetyka
- fizyka techniczna
- finanse i rachunkowość w biznesie
- informatyka
- inteligentne miasta
- inteligentny przemysł
- inżynieria chemiczna i procesowa
- inżynieria gospodarki obiegu zamkniętego
- inżynieria materiałowa
- inżynieria środowiska
- logistyka
- logistyka inżynierska
- matematyka stosowana i technologie informatyczne
- mechanika i budowa maszyn
- mechatronika
- metalurgia
- odnawialne źródła energii
- sztuczna inteligencja i Data Science
- zarządzanie
- zarządzanie i inżynieria produkcji
- zarządzanie środowiskiem
- zarządzanie w turystyce i sporcie

## NOWE KIERUNKI !!!

- projektowanie i logistyka materiałów
- technologie wytwarzania implantów i narzędzi medycznych

## Studia w języku angielskim:

- Materials design and logistics (BSc)
- Quality and Production Management (BSc, MSc)
- Logistics (MSc)
- Management (MSc)
- Intelligent Energy for Environmental Protection (MSc)
- Computational Intelligence and Data Science (MSc)
- Modelling and Simulation in Mechanics (MSc)

## Informacji o studiach udziela:



### Biuro Rekrutacji:

tel. +48 (34) 325 05 84; (34) 325 0 714;  
(34) 325 0 560

e-mail: [rekrutacja@pcz.pl](mailto:rekrutacja@pcz.pl)



### Biuro Studentów Zagranicznych:

tel. +48 (34) 325 04 92; (34) 325 04 02

e-mail: [iso@pcz.pl](mailto:iso@pcz.pl)

Wsparcie kandydatów z niepełnosprawnościami:

Biuro ds. Osób z Niepełnosprawnościami tel. +48 (34) 325 03 41, e-mail: [bon@pcz.pl](mailto:bon@pcz.pl)

dowiedz się więcej na:

[www.pcz.pl/kandydat](http://www.pcz.pl/kandydat)

[/politechnikaczestochowskaPCz](https://www.facebook.com/politechnikaczestochowskaPCz) [/politechnikaczestochowska](https://www.instagram.com/politechnikaczestochowska) [@politechnikapcz](https://www.tiktok.com/@politechnikapcz)

## II. Kształcenie studentów

### 1. Dostosowanie kształcenia do indywidualnych potrzeb

Studenci z niepełnosprawnościami i szczególnymi potrzebami mają możliwość dostosowania kształcenia do indywidualnych potrzeb, w tym w szczególności mogą ubiegać się o:

- ✓ studiowanie według indywidualnej organizacji studiów („IOS”),
- ✓ zmianę warunków uczestnictwa w zajęciach,
- ✓ zmianę grupy językowej,
- ✓ dostosowanie zajęć wychowania fizycznego do rodzaju i stopnia niepełnosprawności,
- ✓ obecność na zajęciach, wykładach, kolokwiach, sprawdzianach, egzaminach asystenta (opiekuna) studenta z niepełnosprawnościami lub tłumacza języka migowego, po uzyskaniu zgody osoby prowadzącej,
- ✓ zaliczanie zajęć, kolokwiiów, sprawdzianów, prac kontrolnych, projektów itp. w trybie indywidualnym (alternatywne formy zaliczania zajęć),
- ✓ alternatywną formę egzaminu (pisemny, ustny, elektroniczny, mieszany),
- ✓ przedłużenie czasu trwania egzaminu,
- ✓ rejestrowanie, za zgodą prowadzącego, wyłącznie na użytek własny, omawianego na zajęciach materiału w formie alternatywnej (nagrywanie, robienie zdjęć),
- ✓ możliwość korzystania z urządzeń wspomagających,
- ✓ pomoc w pozyskaniu materiałów dydaktycznych niezbędnych w toku studiów,
- ✓ indywidualne warunki korzystania z biblioteki,
- ✓ inną pomoc niezbędną w toku studiów.

Studenci z niepełnosprawnościami i szczególnymi potrzebami w szczególności mają prawo do:

- ✓ wyznaczonego miejsca na sali w trakcie trwania zajęć – dotyczy to studentów niepełnosprawnych ruchowo, niedowidzących lub niewidzących, niedosłyszących lub niesłyszących,

- ✓ miejsca w domu studenckim dostosowanego, w miarę możliwości Politechniki, do jego potrzeb wynikających ze stopnia niepełnosprawności,
- ✓ wjazdu i parkowania na terenie Politechniki zarówno w miejscach wyznaczonych dla osób z niepełnosprawnościami, jak i poza nimi,
- ✓ korzystania z usług/form wsparcia dla osób z niepełnosprawnościami, którymi dysponuje Politechnika.

Szczegółowe informacje na temat kształcenia na studiach stacjonarnych i niestacjonarnych pierwszego i drugiego stopnia zawarto w Regulaminie studiów Politechniki Częstochowskiej, który znajduje się na głównej stronie Politechniki w zakładce STUDENT/Regulamin studiów.

 <https://pcz.pl/student/regulamin-studiow>

## 2. Wewnętrzne procedury

Procedura dostosowania procesu kształcenia i badań naukowych na potrzeby studentów i doktorantów z niepełnosprawnościami oraz ze szczególnymi potrzebami zdrowotnymi w Politechnice Częstochowskiej znajduje się na stronie Biura ds. Osób z Niepełnosprawnościami w zakładce DO POBRANIA.

 <https://bon.pcz.pl/do-pobrania>

Procedura przydzielania asystenta osobie z niepełnosprawnością w Politechnice Częstochowskiej znajduje się w zakładce na stronie Biura ds. Osób z Niepełnosprawnościami w zakładce DO POBRANIA.

 <https://bon.pcz.pl/do-pobrania>

### III. Świadczenia dla studentów i uczestników szkoły doktorskiej

Studenci i uczestnicy szkoły doktorskiej z niepełnosprawnościami mogą ubiegać się o:

- ✓ stypendium dla osób niepełnosprawnych,
- ✓ stypendium dla uczestników szkoły doktorskiej.

#### 1. Stypendium dla osób niepełnosprawnych

Stypendium dla osób niepełnosprawnych jest dedykowane studentom, którzy posiadają orzeczenie o niepełnosprawności lub orzeczenie o stopniu niepełnosprawności albo orzeczenie, o którym mowa w art. 5 oraz art. 62 ustawy z dnia 27 sierpnia 1997 r. o rehabilitacji zawodowej i społecznej oraz zatrudnianiu osób niepełnosprawnych.

Szczegółowe informacje na temat stypendium dla osób niepełnosprawnych znajdują się na głównej stronie Politechniki w zakładce STUDENT/Stypendia/stypendia dla osób niepełnosprawnych.



<https://pcz.pl/student/stypendia/stypendium-dla-osob-niepelnosprawnych>

#### 2. Stypendium dla uczestników szkoły doktorskiej

Uczestnikom szkoły doktorskiej posiadającym orzeczenie o niepełnosprawności, orzeczenie o stopniu niepełnosprawności albo orzeczenie, o którym mowa w art. 5 oraz art. 62 ustawy z dnia 27 sierpnia 1997 r. o rehabilitacji zawodowej i społecznej oraz zatrudnianiu osób niepełnosprawnych przysługuje zwiększone stypendium o 30% kwoty minimalnego stypendium doktoranckiego do oceny śródkresowej.

### 3. Inne formy wsparcia

Ponadto wszyscy studenci, w tym studenci z niepełnosprawnościami mogą ubiegać się o:

- ✓ stypendium rektora,
- ✓ stypendium socjalne,
- ✓ zapomogę.

#### 3.1. Stypendium rektora

Stypendium rektora może otrzymywać student, który:

- ✓ uzyskał w poprzednim roku studiów wyróżniające wyniki w nauce, lub
- ✓ posiada osiągnięcia naukowe lub artystyczne, lub osiągnięcia sportowe we współzawodnictwie co najmniej na poziomie krajowym, lub
- ✓ jest przyjęty na pierwszy rok studiów w roku złożenia egzaminu maturalnego i jest: laureatem olimpiady międzynarodowej albo laureatem lub finalistą olimpiady stopnia centralnego, o których mowa w przepisach o systemie oświaty lub jest medalistą co najmniej ze współzawodnictwa sportowego o tytuł Mistrza Polski w danym sporcie, o którym mowa w przepisach o sporcie.

Szczegółowe informacje na temat stypendium rektora znajdują się na głównej stronie Politechniki w zakładce STUDENT/Stypendia/stypendium rektora.



<https://pcz.pl/student/stypendia/stypendium-rektora>

#### 3.2. Stypendium socjalne

O stypendium socjalne może ubiegać się student znajdujący się w trudnej sytuacji materialnej.

Obowiązkiem studenta ubiegającego się o przyznanie stypendium socjalnego jest rzetelne, zgodne ze stanem faktycznym, przedstawienie i udokumentowanie swojej sytuacji materialnej. W tym celu student winien dostarczyć zaświadczenia i oświadczenia o wszystkich źródłach dochodów w rodzinie oraz na bieżąco zgłaszać wszelkie zmiany w sytuacji materialnej w rodzinie studenta.

Szczegółowe informacje na temat stypendium socjalnego znajdują się na głównej stronie Politechniki STUDENT/Stypendia/stypendium socjalne.



<https://pcz.pl/student/stypendia/stypendium-socjalne>

### 3.3. Zapomoga

Zapomoga jest doraźną formą pomocy i może być przyznana studentowi, który znalazł się przejściowo w trudnej sytuacji życiowej.

Do zdarzeń, które uzasadniają wystąpienie studenta z wnioskiem o przyznanie zapomogi zalicza się w szczególności:

- ✓ utratę przez studenta, jego małżonka lub rodziców stałego źródła dochodu,
- ✓ zdarzenie losowe powodujące krótkotrwałe trudności w studiowaniu, w tym chorobę wnioskodawcy lub członka jego rodziny,
- ✓ konieczność sprawowania opieki nad chorym członkiem rodziny,
- ✓ śmierć najbliższego członka rodziny,
- ✓ klęskę żywiołową lub inną katastrofę (np. pożar, powódź),
- ✓ kradzież,
- ✓ inne okoliczności, na skutek których student znalazł się przejściowo w trudnej sytuacji życiowej.

Zdarzenie podane przez studenta za przyczynę ubiegania się o zapomogę musi być udokumentowane.

Szczegółowe informacje na temat zapomogi znajdują się na głównej stronie Politechniki STUDENT/Stypendia/zapomoga.



<https://pcz.pl/student/stypendia/zapomoga>



## IV. Dodatkowe zajęcia dla studentów i doktorantów

Studentom i doktorantom z niepełnosprawnościami Politechnika oferuje dodatkowe zajęcia, w tym m.in.:

- ✓ lektorat z języka angielskiego,
- ✓ naukę Polskiego Języka Migowego,
- ✓ zajęcia sportowe na basenie,
- ✓ udział w sekcjach sportowych.

### 1. Lektorat z języka angielskiego

Politechnika organizuje dodatkowe zajęcia z języka angielskiego.

Szczegółowa organizacja zajęć jest uzależniona od liczby i wiedzy studentów i doktorantów z niepełnosprawnościami. Zajęcia mają charakter grupowy, a ich czas trwania i tematyka mogą być zaproponowane zarówno przez uczestników, jak i prowadzącego zajęcia.

### 2. Nauka Polskiego Języka Migowego

W Biurze ds. Osób z Niepełnosprawnościami odbywają się zajęcia, których celem jest nauka Polskiego Języka Migowego.

Tematyka zajęć jest proponowana przez osobę prowadzącą, ale uwzględnia oczekiwania i stopień zaawansowania uczestników kursu.



### 3. Dodatkowe zajęcia sportowe na basenie

Politechnika organizuje dodatkowe zajęcia sportowe na basenie.

Szczegółowa organizacja zajęć jest uzależniona od liczby studentów i doktorantów z niepełnosprawnościami.



### 4. Sekcje sportowe

Studenci z niepełnosprawnościami mogą wziąć udział w treningach sekcji sportowych w dyscyplinach:

- ✓ boccia,
- ✓ siatkówka na siedząco,
- ✓ dart,
- ✓ tenis stołowy.

**Boccia** jest dyscypliną olimpijską, polegającą na umieszczeniu specjalnych kul, nazywanych również bulami, jak najbliżej określonego celu - kuli w kolorze białym. Zawodnicy mogą wprowadzać je na boisko w dowolny sposób.

Dozwolone są rzuty, kopnięcia, stosowanie rynny wspomagającej, a także pomoc asystenta. Gracze mogą przyjąć dowolną pozycję stojącą lub siedzącą. Boccia to dyscyplina, w którą mogą grać osoby z różnego rodzaju niepełnosprawnościami - w tym ruchowymi.





**Siatkówka na siedząco** jest to odmiana tradycyjnej piłki siatkowej. Jej celem jest przebicie piłki nad siatką tak, aby wpadła w boisko przeciwnika. Choć dyscyplina powstała z myślą o osobach z niepełnosprawnościami, obecnie grają w nią również pełnosprawni zawodnicy, jednak wszyscy muszą przestrzegać jednej zasady – podczas odbijania piłki nie wolno im odrywać pośladków od podłoża.

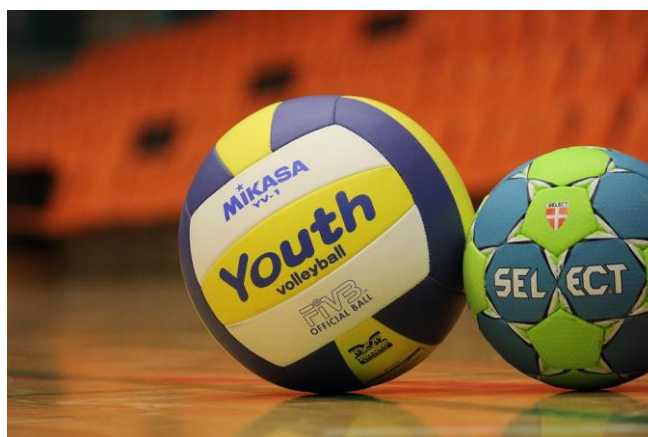

**Dart** to gra, która polega na rzucaniu małymi lotkami do tarczy powieszonych na ścianie.



**Tenis stołowy** jest to gra polegająca na odbijaniu piłeczki raketką tak, by przeleciała nad siatką na drugą stronę stołu. Punkty w grze w tenisa stołowego zbiera się głównie za uderzenia, których przeciwnik nie odebrał.



Informacje dotyczące zapisów są zamieszczane na stronach internetowych Politechniki i stronie Biura ds. Osób z Niepełnosprawnościami na początku roku akademickiego. Organizacja zajęć jest uzależniona od liczby zainteresowanych osób.

Udział w dodatkowych zajęciach jest bezpłatny.

Szczegółowe informacje na temat dodatkowych zajęć dla studentów i doktorantów z niepełnosprawnościami i szczególnymi potrzebami znajdują się na stronie Biura ds. Osób z Niepełnosprawnościami w zakładce STUDENT/DOKTORANT/Zajęcia dodatkowe.



<https://bon.pcz.pl/student-doktorant/zajecia-dodatkowe>

## V. Wypożyczalnia specjalistycznego sprzętu

Studenci i doktoranci z niepełnosprawnościami mogą bezpłatnie wypożyczyć sprzęt ułatwiający studiowanie i prowadzenie badań naukowych, w tym m.in.:

- ✓ laptopy z zainstalowanym specjalistycznym oprogramowaniem powiększającym oraz udźwiękowiającym



- ✓ specjalistyczne klawiatury (z opisami przycisków w wysokim kontraście w większej czcionce, prawo i leworęczne, umożliwiające pisanie jednym palcem lub wskaźnikiem trzymanym w ustach)





- ✓ urządzenie BIGTrack (zastępujące mysz komputerową, posiadające duże przyciski oraz kulkę do przesuwania kursora. Dzięki temu urządzenie może być obsługiwane całą dłonią, nadgarstkiem lub stopą)



- ✓ ergonomiczne myszy komputerowe



- ✓ monitor brajlowski 14-znakowy



- ✓ urządzenie do sterowania komputerem za pomocą wzroku



- ✓ lupy elektroniczne, służące do powiększania tekstu czy obrazu



- ✓ powiększalnik (mysz optyczna)



- ✓ zestawy FM (urządzenia do bezprzewodowej transmisji dźwięku)



- ✓ dyktafony, w tym jeden dedykowany dla osób niewidomych



- ✓ elektroniczny odtwarzacz książek





✓ kalkulatory mówiące



✓ bezprzewodowe piloty do zmiany slajdów na prezentacji



✓ przenośne pętle indukcyjne

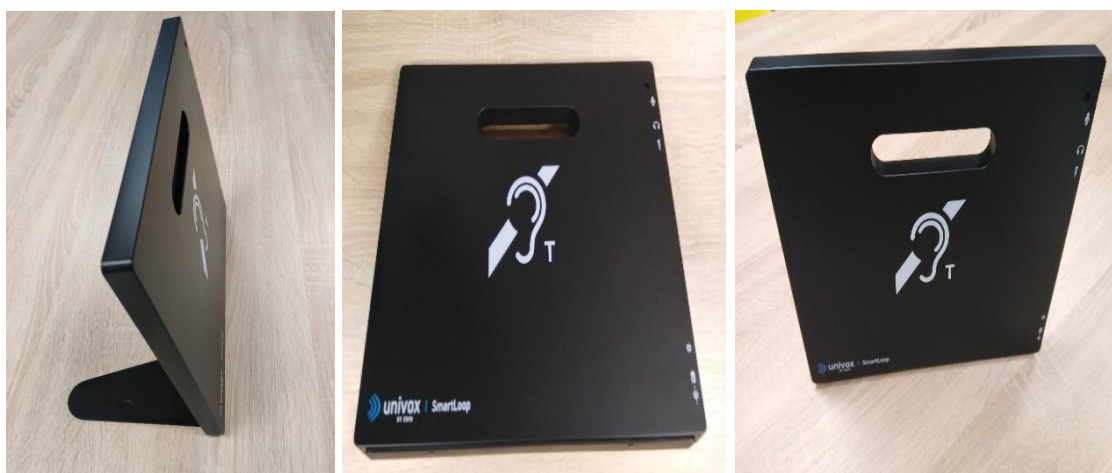

Zasady wypożyczenia sprzętu reguluje Procedura wypożyczenia urządzeń wspomagających proces dydaktyczny przez studentów i doktorantów z niepełnosprawnościami znajdująca się na stronie Biura ds. Osób z Niepełnosprawnościami w zakładce DO POBRANIA.

 <https://bon.pcz.pl/do-pobrania>

## VI. Wsparcie psychologiczne

W Politechnice Częstochowskiej od października 2021 roku zostało uruchomione bezpłatne wsparcie psychologiczne dedykowane studentom i doktorantom z niepełnosprawnościami oraz szczególnymi potrzebami.

Od października 2022 roku prowadzone jest również wsparcie psychologiczne w języku angielskim.

Zakres wsparcia psychologicznego udzielanego studentom i doktorantom Politechniki dotyczy m.in.:

- ✓ trudności interpersonalnych,
- ✓ trudności edukacyjnych,
- ✓ problemów wynikających z choroby i niepełnosprawności,
- ✓ trudności z adaptacją akademicką,
- ✓ radzenia sobie z emocjami i stresem,
- ✓ rozwijania kompetencji społecznych,
- ✓ zarządzania czasem,
- ✓ nagłych zdarzeń kryzysowych.

Szczegółowe informacje dotyczące konsultacji psychologicznych znajdują się na stronie Biura ds. Osób z Niepełnosprawnościami w zakładce WSPARCIE PSYCHOLOGICZNE.



<https://bon.pcz.pl/wsparcie-psychologiczne>





# Na naszej Uczelni można skorzystać z bezpłatnych konsultacji psychologicznych



**Studenci**

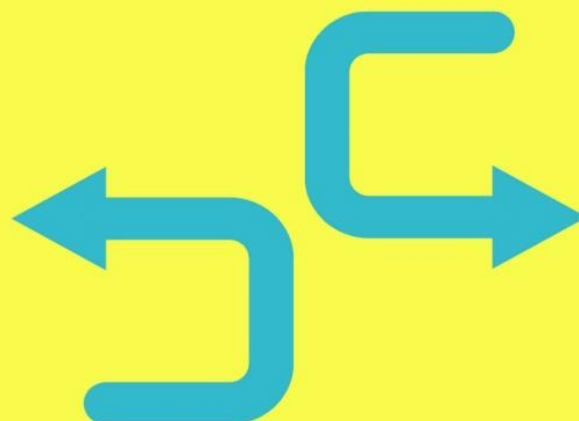

**Pracownicy**

## VII. Dostępność Politechniki Częstochowskiej

### 1. Dostępność architektoniczna

Politechnika, planując i realizując systematyczne działania zapewnia studentom, doktorantom i kandydatom z niepełnosprawnościami i szczególnymi potrzebami dostępność architektoniczną, usuwa bariery i zapobiega ich powstawaniu między innymi poprzez takie dostosowania, jak:

- ✓ miejsca parkingowe,
- ✓ windy i urządzenia dźwigowe ułatwiające osobom na wózku poruszanie się pomiędzy piętrami budynku,
- ✓ podjazdy,
- ✓ automatycznie otwierane drzwi,
- ✓ toalety,
- ✓ oznakowane krawędzie stopni schodów,
- ✓ ścieżki naprowadzające,
- ✓ pokoje w domach studenckich, które wyposażono między innymi w biurka elektrycznie z regulowaną wysokością, fotele biurowe rehabilitacyjne i podnóżki,
- ✓ krzesła ewakuacyjne.



## 2. Dostępność informacyjno-komunikacyjna

Ważnym aspektem dostępności Politechniki jest właściwa informacja i komunikacja, dostosowana do potrzeb osób z niepełnosprawnościami i szczególnymi potrzebami, która jest realizowana między innymi poprzez:

- ✓ oznaczenia pomieszczeń z napisami Braille'a,
- ✓ tyflomapy (mapy przedstawiające rozmieszczenie pomieszczeń z zastosowaniem Braille'a),
- ✓ system nawigacyjno-informacyjny (TOTUPOINT), zainstalowany nad wejściami do budynków Politechniki,
- ✓ pętle indukcyjne (stanowiskowe, przenośne, stacjonarne).



## 3. Dostępność cyfrowa

Dostępność cyfrowa Politechniki jest realizowana między innymi przez dostępność:

- ✓ strony internetowej,
- ✓ dokumentów tekstowych i tekstowo-graficznych,
- ✓ prezentacji multimedialnych,
- ✓ filmów o Politechnice (napisy, tłumacz Polskiego Języka Migowego).

Więcej informacji dotyczących dostępności Politechniki Częstochowskiej znajduje się na stronie Biura ds. Osób z Niepełnosprawnościami w zakładce **DOSTĘPNOŚĆ**.



<https://bon.pcz.pl/dostepnosc>



## VIII. Biblioteka Główna

Biblioteka Główna jest miejscem przyjaznym osobom z niepełnosprawnościami i szczególnymi potrzebami.

Biblioteka Główna dysponuje specjalistycznym sprzętem i oprogramowaniem, w tym posiada m.in.:

- ✓ stanowiska pracy wyposażone w biurko elektryczne z regulowaną wysokością,
- ✓ zestawy komputerowe zawierające klawiatury z powiększonymi przyciskami,
- ✓ monitory brajlowskie,
- ✓ powiększalniki,
- ✓ lupy elektroniczne,
- ✓ programy udźwiękawiające, powiększające, syntezy mowy,
- ✓ urządzenia lektorskie.

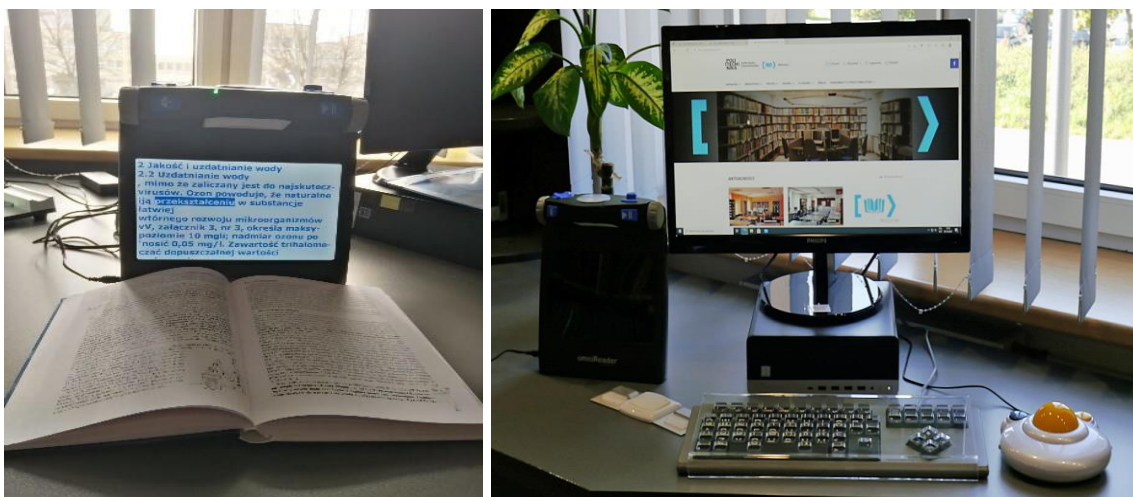

W maju 2023 roku w Bibliotece Głównej został uruchomiony Zintegrowany Informatyczny System Biblioteczny dostosowany do potrzeb osób z niepełnosprawnościami.

Więcej informacji dotyczących dostępności Biblioteki Głównej znajduje się na stronie Biura ds. Osób z Niepełnosprawnościami w zakładce DOSTĘPNOŚĆ oraz na stronie Biblioteki Głównej w zakładce BIBLIOTEKA/Dla osób z niepełnosprawnościami.



<https://biblioteka.pcz.pl/biblioteka/dla-osob-z-niepelnosprawnościami>

## IX. Oferta miasta Częstochowy dla osób z niepełnosprawnościami

Częstochowa prowadzi działania na rzecz osób z niepełnosprawnościami i szczególnymi potrzebami.

Nakierowane są one na likwidację barier w komunikowaniu się oraz barier technicznych i architektonicznych, dofinansowanie sportu, kultury, rekreacji i turystyki osób niepełnosprawnych.

Są to również działania w ramach konkretnych programów, o których mowa poniżej.

### 1. Asystent osobisty osoby niepełnosprawnej

„Asystent osobisty osoby niepełnosprawnej” jest programem Ministra Rodziny i Polityki Społecznej, którego adresatami są osoby z niepełnosprawnością posiadające orzeczenie o znacznym lub umiarkowanym stopniu niepełnosprawności oraz traktowane na równi z orzeczeniami wymienionymi w lit. a i b, zgodnie z art. 5 i art. 62 ustawy z dnia 27 sierpnia 1997 r. o rehabilitacji zawodowej i społecznej oraz zatrudnianiu osób niepełnosprawnych.

Kwalifikację do programu prowadzi Miejski Ośrodek Pomocy Społecznej w Częstochowie (MOPS).

Więcej informacji dotyczących programu „Asystent osobisty osoby niepełnosprawnej” znajduje się na stronie Miejskiego Ośrodka Pomocy Społecznej w Częstochowie w zakładce Fundusz Solidarnościowy.



<https://mops.czestochowa.pl/mops2/projekty-i-programy/fundusz-solidarnosciowy/program-asystent-osobisty-osoby-niepelnosprawnej-edycja-2021/>

### 2. Aktywny samorząd

Program „Aktywny samorząd” jest realizowany ze środków Państwowego Funduszu Rehabilitacji Osób Niepełnosprawnych (PFRON).

W ramach programu można uzyskać:

- ✓ dofinansowanie w zakresie likwidacji barier utrudniających aktywizację społeczną i zawodową (moduł I),
- ✓ pomoc w uzyskaniu wykształcenia na poziomie wyższym (moduł II).

Więcej informacji dotyczących programu „Aktywny samorząd” znajduje się na stronie Miejskiego Ośrodka Pomocy Społecznej w Częstochowie w zakładce Niepełnosprawność/Aktywny samorząd w 2023 roku.



<https://mops.czestochowa.pl/mops2/aktualnosci/aktywny-samorzad-w-2023-roku/>

**aktywny  
samorząd**



### 3. Mieszkanie dla absolwenta

Celem programu „Mieszkanie dla absolwenta” jest wzrost niezależności osób z niepełnosprawnościami oraz ułatwienie im aktywności zawodowej i społecznej poprzez zapewnienie samodzielnego mieszkania spełniającego indywidualne kryterium dostępności.

Więcej informacji dotyczących programu „Mieszkanie dla absolwenta” znajduje się na stronie Miejskiego Ośrodka Pomocy Społecznej w Częstochowie w zakładce Niepełnosprawność/Program „Mieszkanie dla absolwenta”.



<https://mops.czestochowa.pl/mops2/formy-pomocy/osoby-niepelnosprawne-2/program-mieszkanie-dla-absolwenta/>

## 4. Dostępne mieszkanie

Celem programu „Dostępne mieszkanie” jest wzrost niezależności osób z niepełnosprawnością oraz ułatwienie im aktywności zawodowej i społecznej poprzez zapewnienie mieszkania wolnego od barier architektonicznych znajdującego się w lokalizacji umożliwiającej samodzielne opuszczenie budynku, aż do poziomu zero przed budynkiem.

Więcej informacji dotyczących programu „Dostępne mieszkanie” znajduje się na stronie Miejskiego Ośrodka Pomocy Społecznej w Częstochowie w zakładce Niepełnosprawność/Program „Dostępne mieszkanie”.



<https://mops.czestochowa.pl/mops2/formy-pomocy/osoby-niepelnosprawne-2/program-dostepne-mieszkanie/>



## 5. Usługi transportowe dla osób z niepełnosprawnościami

Zasady organizacji i funkcjonowania usług transportowych dla osób z niepełnosprawnościami zawarto w Regulaminie świadczeń w postaci usług transportowych dla osób z niepełnosprawnością z terenu miasta Częstochowy, dostępnym w Biuletynie Informacji Publicznej Urzędu Miasta Częstochowy. Więcej informacji dotyczących usług transportowych dla osób z niepełnosprawnościami znajduje się na stronie Urzędu Miasta Częstochowy.



<https://www.czestochowa.pl/osoba-ds-osob-niepelnosprawnych>

## X. Pełnomocnik Rektora ds. Osób z Niepełnosprawnościami

Siedziba Pełnomocnika Rektora ds. Osób z Niepełnosprawnościami znajduje się w Biurze ds. Osób z Niepełnosprawnościami.

Dom Studencki nr 2 Bliźniak

ul. Akademicka 5

42-201 Częstochowa

tel.: 34 325 03 41

e-mail: bon@pcz.pl

---

## XI. Biuro ds. Osób z Niepełnosprawnościami



### 1. Działania Biura ds. Osób z Niepełnosprawnościami

1 listopada 2021 roku w Politechnice Częstochowskiej zostało powołane Biuro ds. Osób z Niepełnosprawnościami (BON).

Zakres działania BON-u to między innymi:

- ✓ inicjowanie i koordynowanie działań podejmowanych w Politechnice na rzecz osób z niepełnosprawnościami,
- ✓ pomoc w procesie rekrutacji osób z niepełnosprawnościami,
- ✓ wsparcie procesu kształcenia studentów i doktorantów z niepełnosprawnościami,
- ✓ współpraca w zakresie wsparcia psychologicznego studentów, doktorantów i pracowników z niepełnosprawnościami,



- ✓ współpraca z jednostkami organizacyjnymi Politechniki w zakresie zapewnienia dostępności cyfrowej, architektonicznej, informacyjno-komunikacyjnej osobom z niepełnosprawnościami,
- ✓ wspieranie działań mających na celu zapobieganie dyskryminacji osób z niepełnosprawnościami,
- ✓ współpraca z podmiotami i organizacjami zewnętrznymi w zakresie wsparcia osób z niepełnosprawnościami.

BON posiada wiele udogodnień dla osób z niepełnosprawnościami i szczególnymi potrzebami, a są nimi między innymi:

- ✓ oznakowanie schodów i poręczy,
- ✓ podjazd dla osób poruszających się na wózkach inwalidzkich,
- ✓ drzwi ze wspomaganiami,
- ✓ znacznik systemu nawigacyjnego TOTUPOINT,
- ✓ linie naprowadzające,
- ✓ tabliczki informacyjne z napisami Braille'a,
- ✓ pętla indukcyjna,
- ✓ dostosowane wyposażenie (stół konferencyjny, stół),
- ✓ toaleta,
- ✓ stanowisko dla studentów i doktorantów wyposażone w:
  - ✓ biurko elektryczne z regulowaną wysokością,
  - ✓ fotel biurowy rehabilitacyjny,
  - ✓ podłokietnik,
  - ✓ komputer z oprogramowaniem powiększająco-udźwiękowiającym,
  - ✓ mysz ergonomiczną,
  - ✓ klawiaturę z przeznaczeniem dla osób z niepełnosprawnością wzroku,
  - ✓ powiększalnik.

## 2. Kontakt do Biura ds. Osób z Niepełnosprawnościami

Dom Studencki nr 2 Bliźniak

ul. Akademicka 5

42-201 Częstochowa

poniedziałek-piątek w 8:00-15:00

tel.: 34 325 03 41

e-mail: bon@pcz.pl



<https://bon.pcz.pl>



### Wsparcie edukacyjne i inne formy wsparcia w Politechnice Częstochowskiej

Poradnik dla studentów, doktorantów i kandydatów  
z niepełnosprawnościami i szczególnymi potrzebami.



znajduje się na stronie Biura ds. Osób z Niepełnosprawnościami w zakładce  
DO POBRANIA.



<https://bon.pcz.pl/do-pobrania>



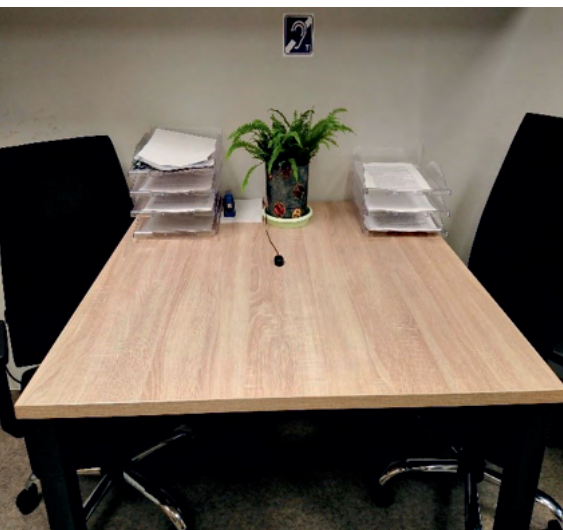
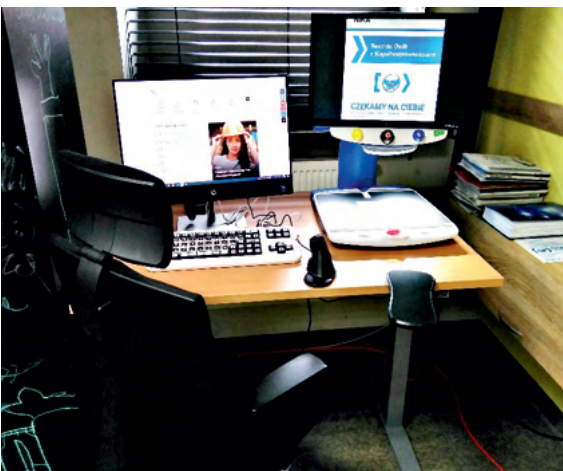



Poradnik został opracowany w ramach projektu „Politechnika Częstochowska uczelnią dostępną” nr POWR.03.05.00-00-A037/20, współfinansowanego przez Unię Europejską w ramach Europejskiego Funduszu Społecznego

